VÝROČNÍ ZPRÁVA F-NADACE A DÁRCOVSKÝCH FONDŮ

NADACE

www.darcovstvi.org

...radostné ohlédnutí za uplynulým rokem.

OBSAH

HISTORIE 2

LIDÉ V NADACI A PARTNEŘI 2

PODPOROVATELÉ 3

SPRÁVA NADACE 3

DÁRCOVSKÉ FONDY 4
- NOVÁ GENERACE NA DOBRÉ CESTĚ & NAJDILEKTORA.CZ 6
- MISIE V AFRICE 7
- EVANGELISTA ZDENĚK UHLÍK 8
- ALFA – ZVEME ČESKO NA VEČEŘI 9
- ROZVOJ SKUPIN NOVÉ GENERACE 10
- VZDĚLÁVÁNÍ A PODPORA KŘESŤANSKÝCH UČITELŮ 11
- BETHEL SOZO CZ 12
- KITstream 13
- STRATEGICKÝ NADAČNÍ FOND 13
- F-NADACE 14
- EVANGELIZAČNÍ MATERIÁLY 14

UZAVŘENÉ DÁRCOVSKÉ FONDY 15
- DÁRCI DÁRCOVSKÝCH FONDŮ 15
- Historie přehledu poskytnutých nadačních příspěvků 16

HOSPODAŘENÍ 18
- Nadační kapitál a investiční majetek nadace 18
- Náklady a režie nadace 19
- Hospodářský výsledek 20

PŘÍLOHY 21
- Příloha k účetní závěrce 21
- Zpráva nezávislého auditora 26
- Rozvaha pro nevýdělečné organizace 32
- Výkaz zisku a ztráty 37

NADACE V ROCE 2016

Vážení přátelé,

uplynulý rok byl pro F-nadaci zlomový.
Začnu pro nás smutnou zprávou – k nebeskému Otci nás předešel Martin Sauer, dlouholetý člen správní rady, který podlehl rakovině. Pracovat s ním byla velká radost, jsme vděční za všechna ta léta, kdy se jako dobrovolník podílel na vedení nadace.

Všechny další zprávy jsou radostnější. V počátcích nadace jsem přijal zaslíbení, že se nám ji s Boží pomocí podaří do 10 let vybudovat tak, aby měla investiční majetek v hodnotě 30 mil. Kč a z jeho výnosů podporovala Boží dílo. Tohoto cíle se nakonec podařilo dosáhnout až za jedenáct let. Dnes se s radostí dělíme o zprávu, že o dalších 11 let později došlo k překonání jiných „30 mil. Kč" – v roce 2016 jsme poprvé poskytli nadační příspěvky v celkové sumě vyšší než 30 mil. Kč za rok. Klíčový podíl na tomto výsledku má spolupráce s většími dárci, kterým nabízíme správu dárcovských fondů. Zlepšování těchto služeb je naší velkou prioritou pro následující rok.

Dalším úspěchem se můžeme pochlubit na poli investic. V roce 2010 koupila nadace menšinový podíl činžovního domu v Praze na Vinohradech, pouhých 200 metrů od Václavského náměstí. Jen v nejodváženějších snech jsme doufali, že by dům mohl jednou celý patřit F-nadaci a sloužit jak bohulibým využitím nebytových prostor, tak jako investice s dobrým výnosem. Po téměř sedm let trvajícím úsilí se podařilo dokončit koupi všech podílů a nyní celý dům patří nadaci. Díky požehnanému investování i do dalších nemovitostí reálná hodnota nadačního majetku přesahuje 100 mil. Kč.

Navzdory nárůstu objemu práce se daří zachovat nízkou režii. Režie nadace není hrazena z dárcovských fondů, ale pouze z vlastních zdrojů nadace nebo darů přímo na režii určených. Dary dárců do fondů jsou tak ze 100 % využity na určený účel. V roce 2017 bychom rádi posílili tým nadace tak, aby dobře zvládal navýšený objem práce a připravili nadaci na další růst. Chystáme nové formy podpory štědrosti pro menší a střední dárce.

Děkujeme vám všem, dárcům a přátelům, že jste s námi.
Děkujeme za váš zájem a podporu.

Petr Frolík,
předseda správní rady za tým F-nadace

HISTORIE

F-nadace byla založena 25. července 1994. Zpočátku se věnovala vlastním projektům v oblasti misie skrze jazykové vzdělávání a v oblasti křesťanské duchovní hudby. Brzy se pustila i do menší podpory dalších křesťanských neziskových organizací.

Ve druhé fázi života nadace (cca 1998 - 2012) došlo k přeměně na grantující kapitálovou nadaci vybudování vlastního nadaního jmění, z jehož výnosů jsou podporovány křesťanské projekty zastřešené jinými organizacemi.

Od roku 2000 F nadace každoročně vypisuje výběrová řízení na podporu křesťanských projektů. Zpočátku šlo o podporu vzdělávání, později o podporu práce s mládeží a evangelizace.

Od r. 2007 F-nadace cíleně podporuje štědrost druhých a zve další dárce ke společnému dávání. V roce 2013 přešla na systém správy dárcovských fondů, které pro dárce bezplatně spravuje.

LIDÉ V NADACI A PARTNEŘI

Statutárním orgánem F-nadace je správní rada, která rozhoduje zejména o změnách statutu, o dárcovských fondech, o vyhlášení a podmínkách výběrových řízení, prostřednictvím kterých nadace rozděluje nadační příspěvky. Dále pak schvaluje výsledky výběrových řízení a případné závažné změny v projektech, roční účetní závěrku a výroční zprávu.

Dne 23. 8. 2016 po těžké nemoci zemřel dlouholetý člen správní rady Ing. Martin Sauer, MBA. Jeho místo ve správní radě zatím nebylo nahrazeno novým členem. Práce Martina Sauera byla velkým přínosem v úspěšném investování nadačního jmění i ve stabilním strategickém nasměrování nadace. S vděčností na něj vzpomínáme jako na moudrého, spolehlivého a vždy pozitivně naladěného kolegu.

K 31. 12. 2016 měla správní rada toto složení:

Ing. Petr Frolík	předseda správní rady F-nadace kastelán
Ing. Veronika Königová	člen správní rady F-nadace Senior Controller ve společnosti DHL Express

Dohled nad správou, hospodařením a rozdělováním nadačních příspěvků vykonává dozorčí rada. Jejími členy jsou zástupci nejvýznamnějších sponzorů nadační jistiny.

K 31. 12. 2016 měla dozorčí rada toto složení:

Iva Guthová	delegována společností Ernst & Young, s.r.o.
Kateřina Varcopová	delegována společností Accenture Central Europe B.V.
Ing. Marcel Vančura	delegován společností Saurer Czech Republic s.r.o.

PODPOROVATELÉ

Společnosti:
F-real, s.r.o. | Locator, s.r.o.

Mediální partneři:
Brána | Bratrstvo | Bydžovský s.r.o. (www.rozhled.cz) | Český bratr | Econnect (www.ecn.cz) | ICN (www.neziskovky.cz) | Katolický týdeník | Křesťan dnes (www.krestandnes.cz) Sborový dopis | Život v Kristu | Život víry

Dobrovolníci:
Jan Frolík | Marie Frolíková | Petr Frolík | Petr Horáček
Veronika Königová | Marie Kouklíková | Ivan Skalka | Pavel Slepička

SPRÁVA NADACE

O běžný chod nadace, správu dárcovských fondů a zajištění grantové činnosti se stará administrátor výběrových řízení **Mgr. Jan Kuklínek** a administrativní pracovník **Naďa Kuklínková**. Investiční činnost a správu nadačních nemovitostí zajišťovali členové správní rady a společnost NIR Trust, s.r.o. vlastněná F-nadací. Do týmu se nově připojila **Mgr. Denisa Mouchová**, která se stará o podporu lektorů a rozšíření působnosti na Slovensku. Další aktivity, zejména hodnocení a výběr projektů v rámci výběrových řízení, jsou zabezpečovány dobrovolníky. Členství ve správní a dozorčí radě i ve výběrových komisích je čestné a v roce 2016 v nich působili výhradně dobrovolníci.

DÁRCOVSKÉ FONDY

F-nadace v roce 2016 přijala finanční dary ve výši 1 504 746 €, 6 000 $ a 7 506 782 Kč[1].

Tyto dary jsou spojeny s dárcovskými fondy.

Nadační příspěvky činily celkem 30 770 717 Kč.

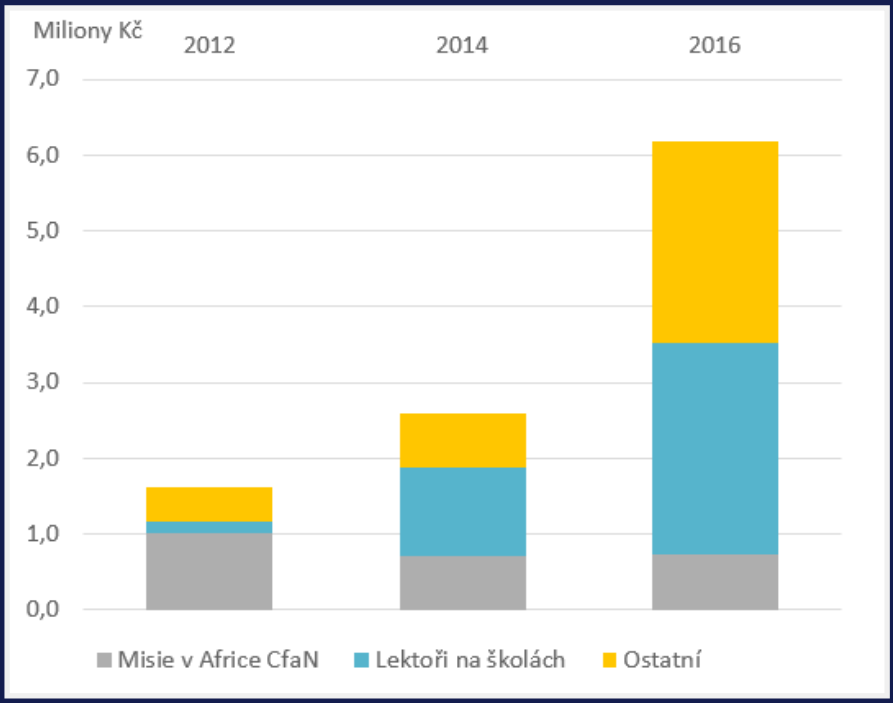

Přehled darů do otevřených dárcovských fondů v období 2012 - 2016

Dary v kategorii Ostatní jsou dary do dárcovských fondů učitelů, evangelistů, Zveme Česko na večeři a na režii nadace.

Nadace dále přijala dary do Dárcovského fondu SNF a do uzavřených dárcovských fondů v celkové výši 42 239 835 Kč. Dary do uzavřených dárcovských fondů, které byly určeny pro využití v rámci otevřených fondů, byly započteny k darům těchto otevřených fondů. Dary jsou uvedeny bez zůstatku fondů z předchozího roku.

1 Správa dárcovských fondů probíhá v měnách CZK, USD, EUR. Pro přehled finančních darů a nadačních příspěvků jsou používány ekvivalenty cizích měn přepočteny na české koruny v kurzu ČNB k 31. 12. 2016 27,02 Kč/€ a 25,639 Kč/$.

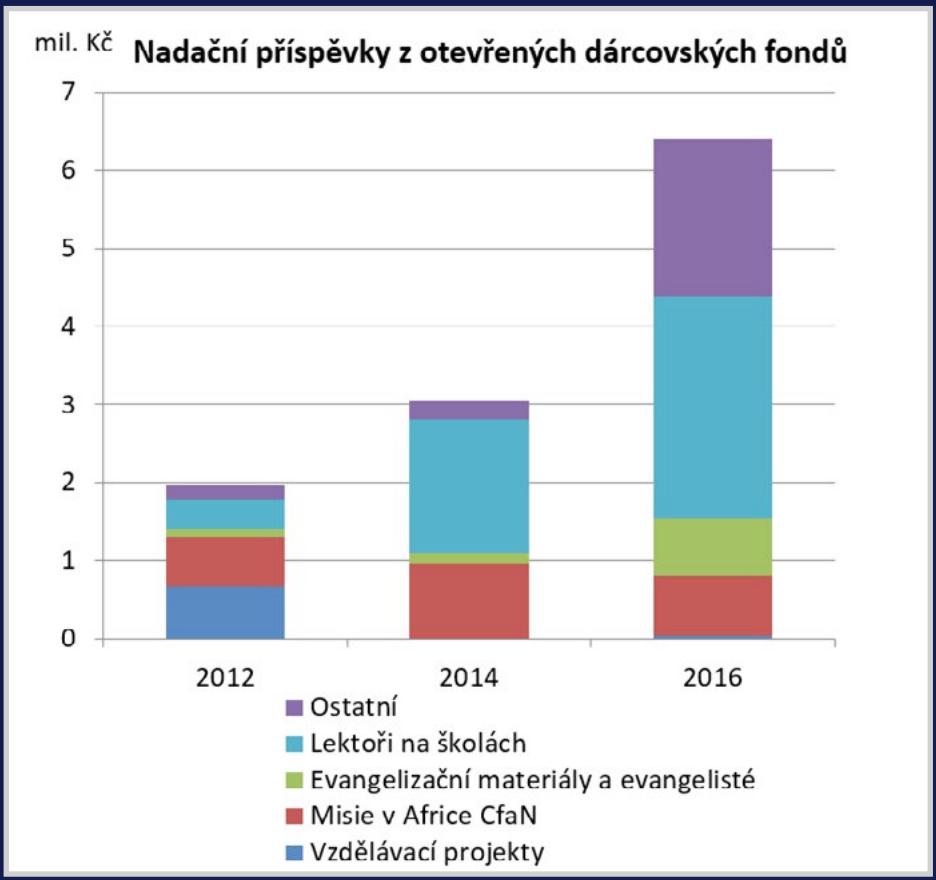

Nadační příspěvky v kategorii Ostatní jsou příspěvky z dárcovského fondu KITStream a Bethel SOZO.

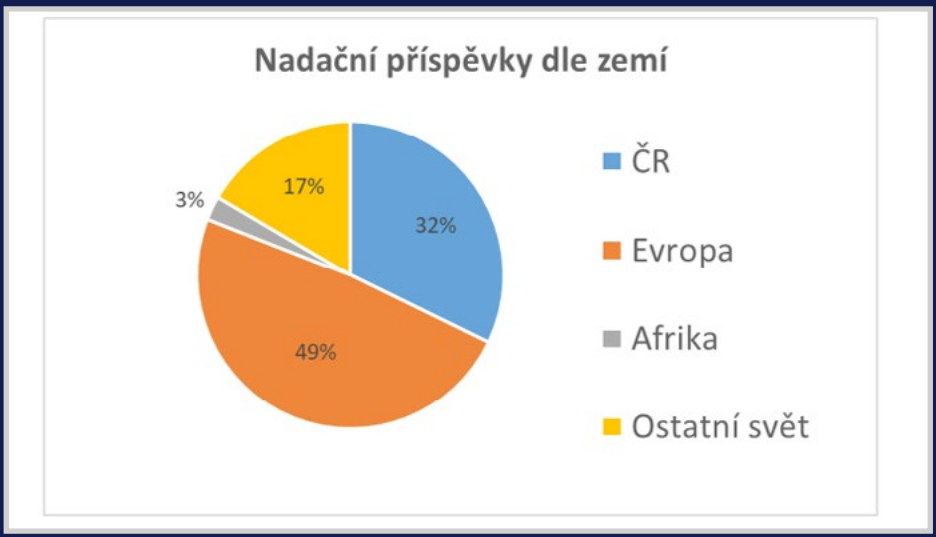

NOVÁ GENERACE NA DOBRÉ CESTĚ & NAJDILEKTORA.CZ

darcovstvi.org/ndndc
Umožňuje růst počtu mladých lidí oslovených křesťanskými lektory.

Dary na jednotlivé lektory:	1 269 317 Kč, 2 250 €
Dary na zdvojení a na NAJDILEKTORA.CZ:	1 472 420 Kč
Nadační příspěvky pro 30 lektorů:	2 765 812 Kč, 3 000 €

PŘÍJEMCI:

Sbor Křesťanské spol. Praha: Vladimír Vácha (7001) 337 619 Kč; Sbor Bratrské jednoty baptistů v Šumperku: Drahoslava Stehlíková (7002) 284 726 Kč; Sbor Církve bratrské v Kyjově (7003) 17 523 Kč; Apoštolská církev, sbor Val. Meziříčí: Vaneta Zvoníčková (7004) 132 943 Kč; o.s. ABATOP: Tomáš Řehák (7005) 405 640 Kč; o.s. ABATOP a HOPE4KIDS: Ludmila Pohanková (7006 a 7051) 40 245 Kč a 3 000 Kč; Křesť. sdružení Tesalonika, z.s. Roman Hota (7007) 116 776 Kč; o.s. ABATOP: Roman Povala (7008) 177 744 Kč; Křesť. společenství Turnov: Michal Koťátko (7010) 55 898 Kč; HOPE4KIDS: Alena Vévodová (7013) 65 541 Kč; Sbor Církve bratrské v Opavě: Jiří Folta (7014) 17 200 Kč; HOPE4KIDS: Eliška Krmelová (7016) 49 085 Kč; HOPE4KIDS: Renata Zajíčková (7017) 132 771 Kč; Maják o.p.s.: Jan Molnár (7022) 182 708 Kč; Pavučina: Blanka Vašendová (7023) 110 465 Kč; Sion-Nová generace: Vít Pospíšil (7026) 109 276 Kč; o.s. ABATOP: Aleš Mrázek (7030) 1 500 Kč; o.s. ABATOP: Pavel Pakosta (7031) 44 100 Kč; HOPE4KIDS: Lydie Marešová (7032) 103 853 Kč; Pavučina: Dana Eliášová (7037) 127 503 Kč; Mládež pro Krista, z.s.: Radomír Palacký (7041) 58 200 Kč; Maják o.p.s.: Petra Horáčková (7042) 67 900 Kč; o.s. ABATOP: Erika Pluskalová (7043) 26 338 Kč; Nadace mezinárod. potřeby a cestovné lektorům (7044) 36 767 Kč; HOPE4KIDS: Radmila Sýkorová (7045) 2 672 Kč; HOPE4KIDS: Viktória Zemanová (7046) 11 300 Kč, o.s. ABATOP: Johanna Šujanová (7048) 4 015 Kč; Sbor Církve bratrské ve Frýdlantu nad Ostravicí: Bogdan Lach (7050) 4 600 Kč; Nadace Mezinárodní potřeby: Soustředění lektorů a cestovné 37 904 Kč, ACET SR: Monika Mezovská a Jaroslav Hladík (17001) 3 000 €.

MISIE V AFRICE

darcovstvi.org/cfan
Umožňuje tisk brožur nově obráceným lidem v Africe.

„Někdy přijíždíme do oblasti, kde je zjevné, že lidé jsou zvyklí na církev nebo dokonce i na evangelizační shromáždění. V takové atmosféře pak kampaň připomíná velké shromáždění církve, kde všichni vědí, jak na jednotlivé věci reagovat a jak se chovat. Na jiných místech je naopak cítit, že vstupujeme na nová místa, která potřebují průlom. Takové kampaně představují poněkud větší výzvy. Ale právě k nim jsme stvořeni!“

Dary:	376 368 Kč a 12 947 €
Nadační příspěvky pro CFaN:	391 400 Kč a 12 690 €

V roce 2016 působila organizace Christ for all nations na těchto místech v Africe:

28. - 31. ledna - Bouaké, Côte d'Ivoire;
23. - 26. června - Mwanza, Tanzánie;
4. - 7. srpna - Mbeya, Tanzánie;
3. - 6. listopadu - Sunyani, Ghana;
1. - 4. prosince - Bobo-Dioulasso, Burkina Faso

Za deset let podpory práce v Africe bylo českými a slovenskými dárci nashromážděno do nadace celkem: **5 853 260 Kč**

5 853 260 Kč

EVANGELISTA ZDENĚK UHLÍK

darcovstvi.org/evangelista-uhlik
Umožňuje šíření evangelia v České republice.

Zdeněk Uhlík přes hledání v okultizmu a východních náboženství ve svých 32 letech prožil setkání s Bohem. Od té doby s nadšením přivádí lidi ke Kristu. Po absolvování ETS v Praze nastoupil jako kazatel Církve bratrské. Církev rozpoznala a potvrdila u něj povolání evangelisty. Bůh skrze Zdeňka přivedl mnoho lidí ke Kristu, mnozí byli uzdraveni a vysvobozeni. Aby se mohl plně věnovat této službě, odešel z pozice placeného kazatele a cestuje po všech denominacích, kde káže evangelium a modlí se za nemocné všude, kde je to možné (církve, nemocnice, úřady, doma apod.). Je řadovým členem Církve bratrské Elim v Písku, nepobírá žádný plat a žije pouze z darů.

V roce 2016 ovdověl a v lednu 2017 se znovu oženil. Dnes společně s manželkou Lucií pokračují ve službě, do které jej Pán povolal. Mnoho lidí Uhlíkovi kontaktuje a hledají pomoc. Jejich služba je i skrze emaily, telefonní hovory, Facebook, Skype a přináší ovoce pro Boží království.

Dary:	514 109 Kč
Nadační příspěvky pro Apoštolskou církev:	527 687 Kč

Příběh člověka, který se setkal s Ježíšem

Pan Adam se dlouhodobě potýkal s pocitem prázdnoty, který zkoušel překonat v různých životních obdobích všelijakými způsoby. Chvíli se věnoval budhismu, šintoismu, jindy propadl alkoholu a marihuaně. Později v dospělosti založil rodinu, avšak bohužel s manželkou dlouho nemohli mít děti. I přes množství aktivit ve svém volném čase pociťoval, že se jeho vnitřní pocit prázdnoty ještě prohlubuje. Skrze svého bratra navštívil církevní setkání v Hradci Králové, které se ho určitým způsobem dotklo, ale nechtěl tomu věnovat pozornost. Znovu se ponořil do ještě aktivnějšího života – parašutistický výcvik, seskoky, plavba ve středomoří, apod. To mu ale přineslo nulové uspokojení, a začal si pohrávat s myšlenkou na smrt. Z posledních sil ale začal hledat znovu, a díky svému bratrovi se dostal ke Zdeňkovi Uhlíkovi.

„Nic jsem si od setkání nesliboval a byl jsem trochu ostražitý. Po prvním pohledu, stisku ruky a slovu vše začalo připomínat sen. Dodávat, že den před setkáním jsem náhle dostal vysokou teplotu a zimnice mnou lomcovala až do příjezdu k Zdenkovi, mi připadá až moc jako fabulace, ale je to opravdu tak. Takové protivenství jsem opravdu nečekal. Ale tam kde je Boží moc, nemá zlo žádnou šanci. A já tu moc cítil a ten den přijal Ježíše jako svého Spasitele. Jako padesátník jsem se stejně cítil jako právě narozené děcko. Ten den ke mně sestoupil i Duch Svatý a já vím, že už nikdy nebudu sám. Mou oporou mi buď tato milost. Jsem zachráněn. Ten zážitek se nedá popsat slovy.“

ALFA - ZVEME ČESKO NA VEČEŘI

darcovstvi.org/alfa
Umožňuje pomoc lidem hledajícím smysl života.

Hodnocení některých účastníků:

„Skvělá příležitost pro věřící i hledající. Vzdělávat se v základech je důležité pro každého, můžu doporučit i každému, kdo hledá společenství příjemných lidí."

„Byla to pro mě velká příležitost, jak sdílet vlastní otázky a pochybnosti a hledat na ně odpovědi uprostřed přátelského kolektivu."

„Setkání mají smysl, jste šikovní lidé, u kterých se člověk cítí klidně a pokojně."

Dary:	70 340 Kč
Nadační příspěvky:	99 558 Kč

PŘÍJEMCI

Římskokatolická farnost - arciděkanství Chrudim 10 422 Kč;

Křesťanská společnost Cesta života Český Krumlov, o.s. 6 020 Kč;

Sbor Církve bratrské v Pardubicích 23 639 Kč;

Sbor Apoštolské církve Valašské Meziříčí 13 905 Kč;

Sbor Církve bratrské v Českém Těšíně 25 359 Kč;

Sbor Křesťanské společenství Praha 13 837 Kč;

Římskokatolická farnost Třebíč – město 6 376 Kč

ROZVOJ SKUPIN NOVÉ GENERACE

darcovstvi.org/rozvoj-ng
Umožňuje pomoc mládeži šířit evangelium mezi vrstevníky.

Nová generace je mezi denominační hnutí mladých křesťanů, kteří zakládají na školách studentské skupinky. Jejich náplní jsou modlitby za studenty a učitele, evangelizace a služba s cílem pozitivně změnit školní atmosféru. Důležitou součástí služby je i rozdávání NG Biblí. Motto NG zní:

„Moje škola = Moje zodpovědnost“.

Dary:	10 238 Kč
Nadační příspěvky pro Křesťanské společenství Kutná Hora, Daniel Kunášek:	4 000 Kč

Aktivity Nové generace za školní rok 2016/2017:

- působení celkem na 40 školách a univerzitách
- pořádání konference Breakaway v Brně pro vedoucí skupinek
- vznik brožur: „Jak plánovat akce“ a „Rady pro vedoucího“, „Pro NG skupinky“
- dva noví koordinátoři skupinek a jejich vedení Danielem Kunáškem

VZDĚLÁVÁNÍ A PODPORA KŘESŤANSKÝCH UČITELŮ

darcovstvi.org/vzdelavani-ucitelu
Umožňuje zapojení více křesťanů do výuky etiky a prevence.

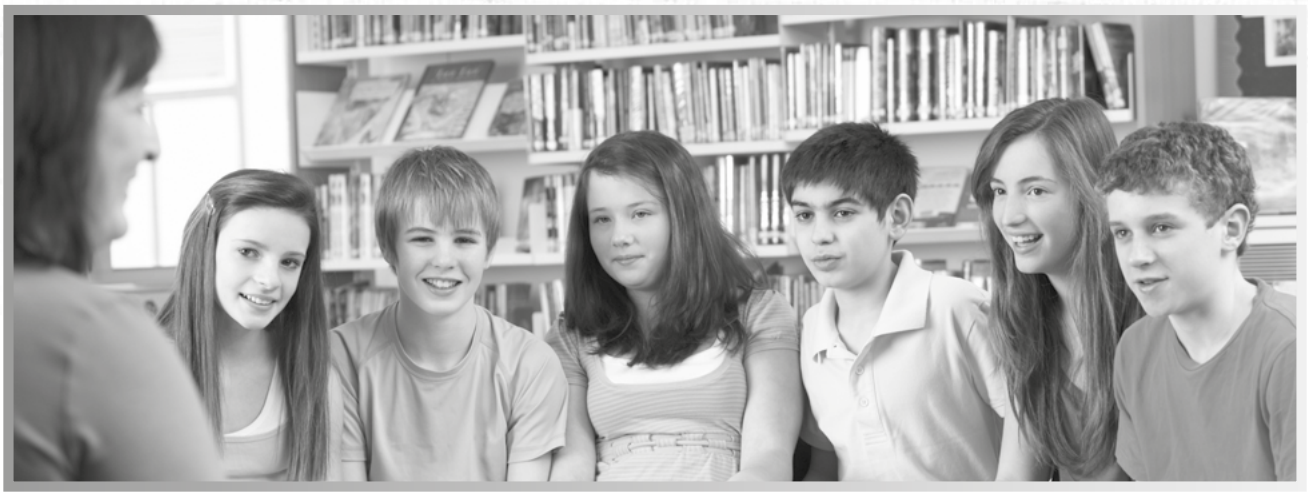

Díky fondu byla realizována Letní škola etické výchovy zaměřená na lektorování etické výchovy učitelům na základních školách. Vznikla z potřeby zvýšit informovanost o Etické výchově mezi pedagogickými pracovníky a rozšířit její zařazení do výuky. Obsahem kurzu byla teorie, ale zároveň uvedení do praxe.

Dary:	23 000 Kč
Nadační příspěvky pro účastníky Letní školy:	32 940 Kč

Účastníci Letní školy Etické výchovy:

Etická výchova o.p.s.:

Evženie Čermáková

Jarmila Čapková

Olga Matoušková

Markéta Chovancová

Viki Zemanová

Petra Burdová

BETHEL SOZO

darcovstvi.org/sozo

Umožňuje pomoc lidem hledajícím vnitřní uzdravení a hlubší propojení s Bohem.

Dary:	207 800 Kč
Nadační příspěvky:	182 295 Kč

Nadační příspěvky v roce 2016 byly použity pro následující účely:

- nájem kanceláře SOZO	28 980 Kč
- rekonstrukce kanceláře	144 185 Kč
- tvorba webu	9 130 Kč

KITstream

kitstream.cz

Výroba audiovizuálních pořadů křesťanského webového portálu KITstream.

Dary:	1 820 410 Kč
Nadační příspěvky:	1 820 410 Kč

Podpořeno:

- Adam Parma	527 410 Kč
- Aleš Juchelka	45 000 Kč
- Lubomír Hlavsa	294 000 Kč
- Martin Benc	304 000 Kč
- VISTA FILM	650 000 Kč

STRATEGICKÝ NADAČNÍ FOND

strategickynf.cz

Podpora modelů a projektů, které stimulují křesťanskou transformaci (změnu) a jsou použitelné v různých regionech.

Dary:	2 500 000 Kč
Nadační příspěvky:	712 500 Kč
V rámci otevřených dárcovských fondů použito:	110 271 Kč, 2 250 €

Podpořeno:

- UNITED 3P, z.s.	200 000 Kč
- Integrity Life	300 000 Kč
- Nový život o.p.s.	75 000 Kč
- Spolek UNIT	40 000 Kč
- projekt Grantys	37 500 Kč
- Křesťanská akademie mladých	60 000 Kč

F-NADACE

darcovstvi.org
Provoz nadace

Dary:	10 000 Kč
Nadační příspěvky:	0 Kč

EVANGELIZAČNÍ MATERIÁLY

Pomáhá financovat výrobu nebo pořízení evangelizačních materiálů.

Nadační příspěvky:	113 681 Kč

PŘÍJEMCI NADAČNÍCH PŘÍSPĚVKŮ:

Apoštolská církev, sbor Valašské Meziříčí – mládež Vsetín 3 405 Kč;

Apoštolská církev, sbor Kroměříž (AC LaViNa) 8 225 Kč;

Řeky života o.s. 17 625 Kč; Apoštolská církev, sbor Brno 2 233 Kč;

Apoštolská církev, sbor Vyškov 7 451 Kč;

Nový život, o.p.s. 33 819 Kč,

Sbor Jednoty bratrské v Ostravě 1 900 Kč,

Církev Nová naděje, sbor Ostrava 18 981 Kč,

Apoštolská církev v Havířově 4 000 Kč,

Křesťanský sbor Zlín 6 935 Kč,

PROMISE 2 294 Kč,

Římskokatolická farnost Třebíč – město 2 221 Kč,

Křesťanská společnost Cesta života Český Krumlov, o.s. 4 592 Kč

UZAVŘENÉ DÁRCOVSKÉ FONDY

ADW; Marka a Zdeňky Alexových; Petra a Marie Frolíkových; Hejrovských; Martina a Martiny Růžičkových; Marie Sauerové; Petra Vomastka; Adama a Grażyny Walach; Mariusze a Urszuly Walach; Valdemara a Anny Walach; Břetislava a Silvie Šípkových

Dary celkem	2 733 379 Kč, 1 491 799 €, 6 000 $
Nadační příspěvky:	3 306 762 Kč, 548 762 €, 202 800 $
Dále bylo převedeno do fondu SNF a otevřených fondů:	5 318 890 Kč

Udělené nadační příspěvky

PROMISE CZ, z.s. 550 000 Kč | Slezská diakonie 150 000 Kč | Nový život o.p.s. 25 000 Kč | Spolek UNIT 30 000 Kč | Sbor Apoštolské církve Český Těšín 50 000 Kč | UNITED 3P 200 000 Kč | Křesťanská akademie mladých 728 900 Kč | Česká evangelikální aliance 450 000 Kč | Integrity Life 80 000 Kč | Univerzitní křesťanské hnutí 63 000 Kč | České studny 710 738 Kč | Operace Mobilizace 50 000 Kč | Studijní cesta Kačírkovi 58 124 Kč | Strategický nadační fond 150 500 Kč | Projekt Dárcovská kampaň 10 500 Kč | Stowarzyszenie Deorecording 190 700 € | Jesus.net 120 000 € | Centrum Misji i evangelizacji 6 657 € | Top Mission 6 700 € | Europartners 4 000 € | Parafia EA Wisla Malinka 200 000 € | K-180 18 000 € | Studijní cesta Julo Slovák 900 € | Ruch Chrzescijanski MT28: Stanna 1805 € | De Silva Ministries 5 300 $ | 4D Ministries 25 000 $ | European Leadership forum 15 000 $ | Strategic Resource Group, INC. 127 500 $ | Prision Fellowship International 30 000 $

DÁRCI DÁRCOVSKÝCH FONDŮ

Dárci nad 100 000 Kč

o.s. Abatop 266 400 Kč | ADW Agro a.s. 831 000 Kč | ADW Holding a.s. 500 000 Kč Petr Frolík 350 000 Kč | Luboš Hambálek 110 000 Kč | Hope4kids, z. s. 170 000 Kč Nadační fond Martiny a Martina Růžičkových 690 000 Kč | Břetislav Šípek 150 000 Kč Vladimír Vácha 122 500 Kč | Jaromír Zatloukal 120 000 Kč

Dárci od 10 000 Kč do 100 000 Kč

Apoštolská církev České Budějovice 18 000 Kč | Apoštolská církev, sbor Kolín 61 473 Kč | Jaromír Bauer 17 000 Kč | Libor Biolek 12 000 Kč | Sbor Bratrské jednoty baptistů v Ostravě 21 000 Kč | Bratrská jednota baptistů Šumperk 27 500 Kč | Církev jednoty bratrské Liberec 22 537 Kč | České studny 15 700 Kč | Tomáš Drábek 63 000 Kč | Tomáš Galda 19 500 Kč | Jana Anežka Hejrovská 65 000 Kč | Pavel Hejrovský 50 000 Kč | Jonatan Hejzlar 40 000 Kč | Křesťanské společenství Tesalonika, z.s. 55 000 Kč

Jana Kabelová 17 000 Kč | Radana Koričan 62 700 Kč | Křesťanské centrum Sion 60 000 Kč | Sbor Křesťanské společenství Praha 10 330 Kč | Mládež pro Krista z.s. 30 000 Kč | Nová Naděje Nymburk 22 500 Kč | Ilona Novotná 11 000 Kč | Vladimír Obršlík 47 900 Kč | Pavučina o.p.s. 49 200 Kč | Lenka Poláčková 20 000 Kč | Jiří Polanský 12 000 Kč | Jana Polohová 11 000 Kč | Sbor Církve bratrské v Kladně 14 200 Kč | Sbor Křesťanské společenství Kutná Hora 32 000 Kč | Sbor Křesťanské společenství Turnov 36 000 Kč | Ondřej Semilský 13 000 Kč | Tomáš Starý 11 500 Kč | Martin Stehlík 25 000 Kč | Drahoslava Stehlíková 19 000 Kč | Michaela Suchánková 12 000 Kč | František Šimorda 13 000 Kč | Zdeňka Šulcová 30 000 Kč | Pavel Valtr 11 000 Kč | Vltavín Leas, a.s. 30 000 Kč | Petr Vomastek 97 379 Kč |

Dárci do 10 000 Kč

Apoštolská církev, sbor Zábřeh | Jaroslav Bajer | Karel Bělohubek | Pavel Bem | Pavlína Bitalová | Zdeněk Bláha | Petra Böhmová | Ester Böhmová | Rostislav Bohuslav | Ladislav Bohuš | Pavel Bouchal | Kevin a Andrea Bridges | Jan Bubík | Zdeněk Burda | Markéta Cimbulková | pan Lukáš | Kateřina Čaplová | Boris Číčman | Jiří Dobeš | Hildega Dostrašilová | Vít Dunička | Lucie Dvořáková | Martin Fiala | Marek Fojtů | Zuzana Foltová | Marie Frčková | Ludmila Frelichová | Miroslav Fuis | Jaroslava Grófová | Radek Hahn | Tomáš Hasmanda | Karel Havlíček | Roman Hejna | Petr Horáček | Ondřej Horák | Lenka Horáková | Petr Hrdina | Marie Hudková | Aloisie Hyblová | Petr Chlápek | Zdeněk Chudoba | David Jílek | Jan Jíra | Edita Juračková | Anna Kabilková | Simona Kahánková | Simona Kandelová | Dagmar Kašpárková | Pavel Kefurt | Jindřich Kejik | Arnošt Kobylka | Kongregace Šedých sester | Milan Kořenek | Miriam Kotrlová | Pavel Koukal Ph. D. Pavel Kratochvíl | Robert Kraus | Eliška Krmelová | Křesťanský sbor Ostrava-Poruba | Vladislava Kubelková | David Kučera | Daniel Kunášek | Marie Kupková | Ondrej Kybast | David Kyncl | Kateřina Lachmanová | Jiří Lejsek | Markéta Lučanová | Lenka Macurová | Vít Machek | Pavla Málková Aleš Marek | Jiří Marek | Hana Martináková | Petr Marušiak | František Matějka | Libor Mathauser | Petr Matoušek | Pavel Mazura | Lenka Merhulíková | Hana Míčková | Lukáš Miketa | Eliška Mikovcová | Martin Miler | Jakub Moravec | Karin Muselová | Robert Myška | Tomáš Nedvídek Olga Němečková | Alexandra Nezdarová | David Nitra | NOE – Křesťanská ZŠ a MŠ v Pardubicích Jana Nohejlová | Ivana Novotná | Tomáš Nožka | Kamila Oubrechtová | Martin Oujezdský |Andrej Pachomov | Jan Pelant | Miroslav Peták | Pavel Petránek | Milan Petřina | Erika Pluskalová Tomáš Pohanka | Soňa Polášková | Zdeněk Pospíšil | Martin Procházka | Roman Procházka | Petr Prokš | Ilona Prokšová | Mojmír Randula | Marie Rašková | Jiří Rauchfuss | Karl Rotrekl | Pavel Rozehnal | Vilém Řezáč | Jan Salva | Sbor Bratrské jednoty baptistů v Praze 4 | Sbor Církve bratrské Frýdlant nad Ostravicí | Sbor Církve bratrské Kyjov | Robert Skalka | Jaroslava Slováková | Martin Slunečko Luděk Smolík | Jan a Marie Sponarovi | Dobroslav Stehlík | Helena Stoklásková | Martin Straka Jiří Stránský | Jiří Strogan | Petra Světlíková | Svobodná chebská škola - Cheb | Eva Svobodová Jana a Petr Šenfeldovi | Jiří a Marie Šeniglovi | Helena Šimončicová | Barbora Šlachtová | Hana Šolcová | Miloš Špáta | Dana Šubrtová | Jana Tauchmanová | Teen challenge | Zdeněk Teplý Miroslav Tolar | Oldřich Tomek | Petr Trefný | Jiří Turza | Marie Vachková | Robert Valeš | Štěpánka Vantulová | Jana Vašíčková | Jiří Vavřík | Tomáš Vémola | Pavel Werner | Věra Zaorálková | Viktória Zemanová

Dárci nad 370 €

Mariana Adámiková 385 € | ADW Agro a.s. 1 000 € | A-MARK Holding Limited 610 799 € | Miroslav Havrila 600 € | M-MARK Holding Limited 340 000 € | Jana Martinaková 1 050 € | Alena Petrikova 2 000 € | V-MARK Holding limited 340 000 € | Mária Valová 1 200 € | Alena Zahradská 800 € |

Dárci do 370 €

Mária Beničáková | Valéria Benová | Viktor Blaškovič | Alžběta Borková | Silvia Brindáková | Juraj Brucháč | Květoslava Brucháčová | Pavel Dekret | Andrea Dzurová | Evanj.církev metodistov – zbor Víťazstvo Trnava | Denisa Figurová | Monika Frčková | Daniel Fridrich | Stanislav Guzmický | Zlata Havrilová | Lucia Hrčková | Jana Husárová | Mária Chebeňová | Ivan Chochúl | Elvíra Jačmanová | Jozef Jakubec | Ernest Kajtár | Alena Korenková | Milan Koriťák | Vladimír Král | Ján Kubovič | Viera Lacková | Roman Ladoš | Emília Lazová | Milan Lehotský | Mária Lichvarová | Daniel Lorinc | Luboš Losonci | Radovan Matúš | Miroslav Maurer | Miroslava Mičíková | Roman Mitala | Marta Moroczová | Zuzana Országová | Milan Paz | Zdeno Rajský | Peter Rybín | Marta Šalingová | Viera Šerová | Marek Šmikniar | Mária Štrompach | Stela Štrompachová | Lubomíra Tomaštíková | Miroslava Valentová | Zuzana Varmecká | Ján Vrábeľ | Jana Zimanová | Monika Zoreniková

Dárci v USD

ADW Agro a.s. 6 000 $, Calvary Bible Church 2 115 $

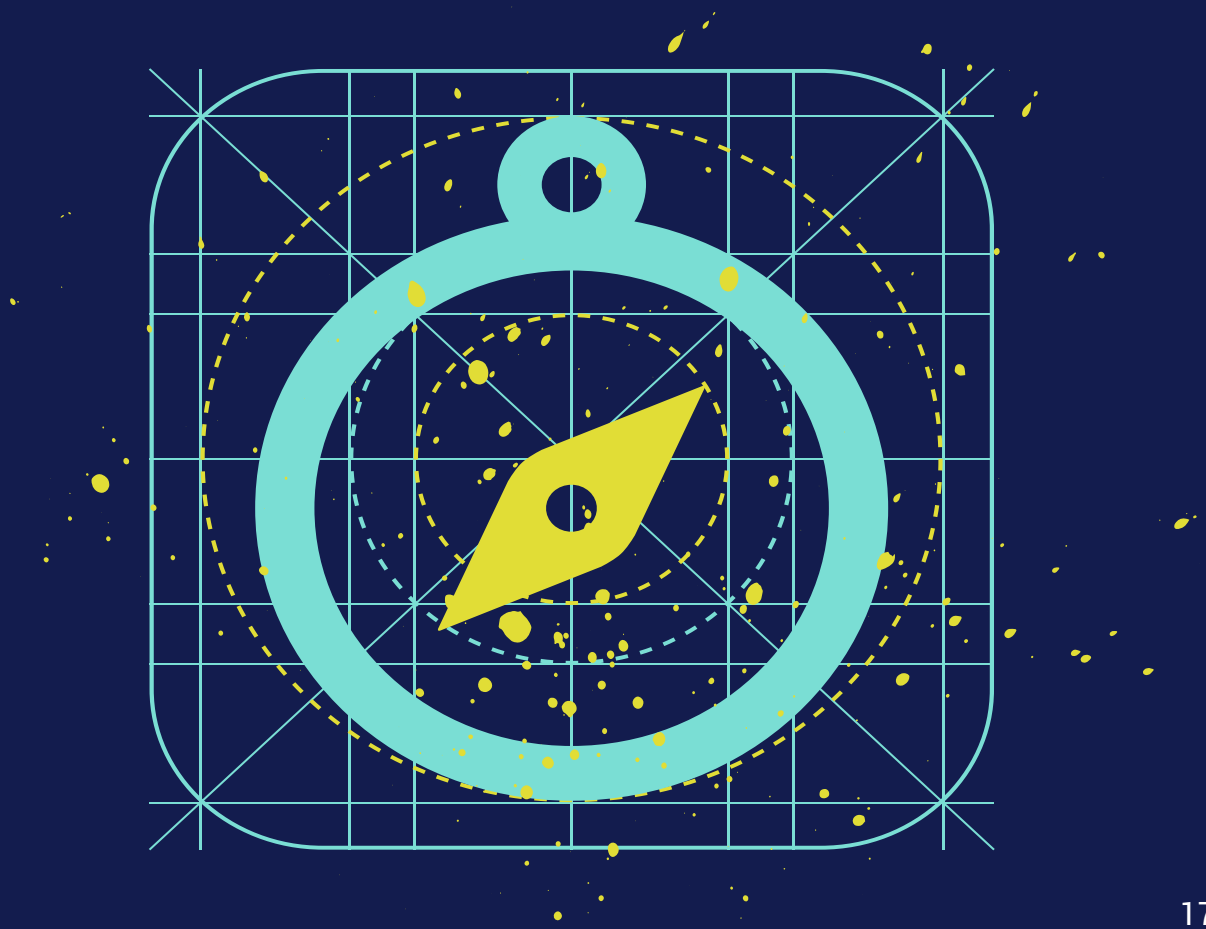

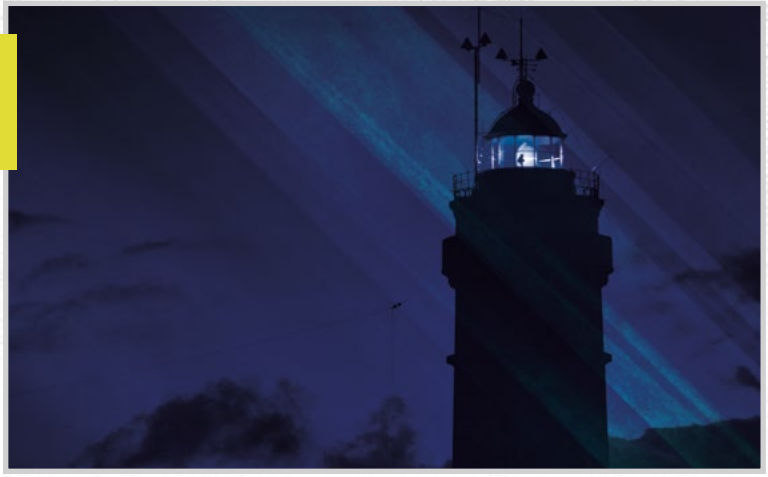

HOSPODAŘENÍ

Nadační kapitál a investiční majetek nadace

Správní rada nadace v roce 2006 rozhodla o záměru investovat do nemovitostí až 100 % nadačního kapitálu. Od té doby intenzivně hledala vhodné příležitosti. V roce 2010 se podařilo koupit menšinový vlastnický podíl na činžovním domě v Praze 2. Záměrem bylo získat z této investice výnos, ale také usilovat o dohodu mezi spoluvlastníky o využití odpovídajícího podílu na nemovitosti k vybudování zázemí pro křesťanskou službu. V roce 2012 většinový vlastník nemovitosti nabídl prodej svého podílu. F nadace tak v průběhu roku 2013 a 2014 navýšila svůj vlastnický podíl na činžovním domě v Praze 2 a v roce 2016 stala jediným vlastníkem nemovitosti. Aby bylo možno tuto investici realizovat, F-nadace si půjčila celkem 3,13 mil. Kč a v průběhu roku 2016 byly půjčky částečně splaceny a jejich výsledné výše činily k 31. 12. 2016 1 mil. Kč.

Nadace dále vlastní kanceláře v Praze 8, podíl na činžovním domě v Praze 6 a zemědělské pozemky na Jižní Moravě. Jediný investiční majetek, který netvoří nemovitosti, jsou podílové listy Růstového fondu nadací, které tvoří 0,2% nadačního kapitálu.

Investiční majetek nadace se v roce 2016 zvětšil o poslední část podílu vlastněné nemovitosti v Praze 2. Provedení zápisu do nadační jistiny proběhne v roce 2017, jeho výše se ale nezmění, díky změně způsobu ve stanovení hodnoty nemovitosti, která se realizovala v účetnictví nadace v roce 2015.

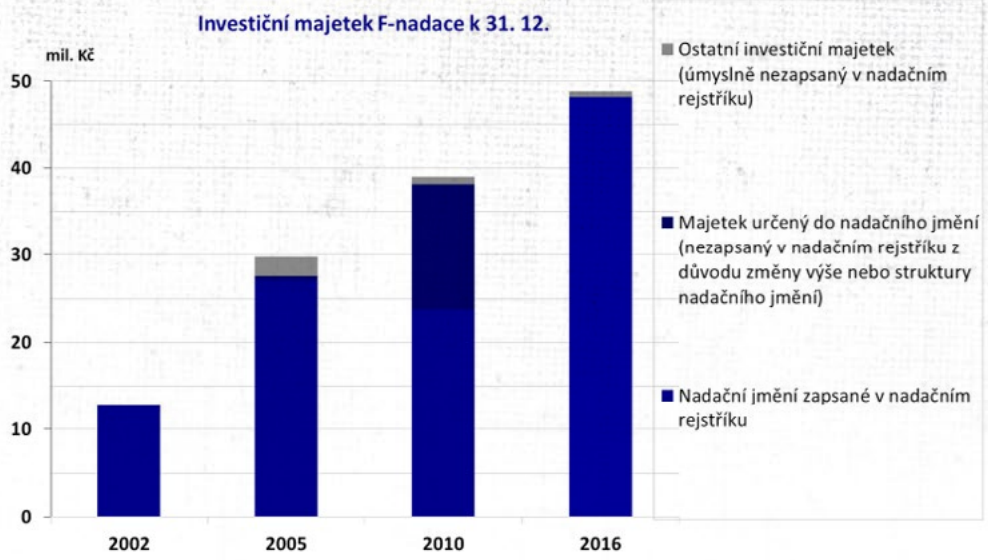

Od r. 2015 je v účetnictví nadace uvažována pouze pořizovací cena majetku. Nemovitý majetek nadace má výrazně vyšší tržní hodnotu než je jeho historická pořizovací cena. Proto je v tomto grafu zobrazeno i zhodnocení majetku, které by se do účetnictví promítlo až při prodeji nemovitosti. Vzhledem k tomu, že nadace je dlouhodobým investorem, považujeme za správné sledovat hodnotu majetku průběžně, nikoli majetek nárazově navýšit pouze při prodeji. Tržní cena je určována velmi konzervativně po konzultacích s realitními odborníky.

Náklady a režie nadace

Celkové náklady související se správou nadace zůstaly i v roce 2016 pod stanovenou hranicí 20 % nadačního kapitálu podle stavu k 31. prosinci téhož roku (Statut F-nadace, Čl. VII odst. 2). Nebylo dodrženo usnesení správní rady ze dne 24. dubna 2006, omezující náklady na správu nadace na 1 % nadačního kapitálu podle jeho stavu k 31. prosinci téhož roku (vyjma výjimečných situací). Režie nadace ale činila pouhých 4,01% z celkových nákladů (režie + nadační příspěvky) a odráží zvýšený objem rozdělovaných nadačních příspěvků několikanásobně převyšující výnosy nadačního jmění. Kurzové ztráty nejsou zahrnuty do režie nadace, protože nezobrazují reálné náklady režie, ale vyjadřují kurzové rozdíly účetnictví, které je vedeno s ekvivalentem cizích měn v českých korunách. U nadačních příspěvků vyplacených např. v € z darů přijatých v € nedošlo na fondu ke kurzové ztrátě.

Náklady	Kč
Účetnictví a audit	41 309
Administrace výběrových řízení	285 404
Mzdy (vč. sociálního a zdravotního pojištění)	-
Bankovní poplatky, úroky	91 273
Náklady kanceláře, poštovné, služby	23 589
Členský poplatek Fóra dárců	10 000
Daň z nemovitých věcí	9 746
Celkem správní náklady nadace 2016	**461 321**

Další náklady nezahrnuté do režie nadace	Kč
Projekt Najdilektora.cz a dárcovská kampaň	19 466
Kurzové ztráty	226 732
Celkem	**246 198**

Podíl nákladů souvisejících se správou nadace	Podíl
na investičním majetku nadace	0,94 %
na nadačním kapitálu	0,96 %
na celkových nákladech (režie + nadační příspěvky)	2,73 %
podíl projektů a režie nadace na celkových nákladech	4,18 %

Dále nadace vynaložila na správu a údržbu vlastněných nemovitostí 1 175 422 Kč prostřednictvím dceřiné společnosti NIR Trust s.r.o.. Tuto částku nepovažujeme za klasickou režii nadace, ale za náklad, který snižuje výnosy investic (podobně jako je tomu u cenných papírů vlastněných prostřednictvím podílových listů, kde poplatek správce a další náklady jsou skryty v ceně cenného papíru, nikoli vyčíslovány jako režie nadace). Vynaložené náklady na opravy a údržbu zhodnocují vlastněné nemovitosti a umožňují získat větší výnos z jejich nájmu.

Hospodářský výsledek

V roce 2016 činil hospodářský výsledek - 4 163 tis. Kč

Detailní popis hospodaření nadace, obsahuje účetní závěrka, která je přílohou výroční zprávy.

PŘÍLOHY

Příloha k účetní závěrce

sestavené ke dni 31.12. 2016

Název a sídlo účetní jednotky
F-nadace
Krásova 24
130 00 Praha 3
IČ: 604 49 837
F-nadace vznikla 25. července 1994 registrací u Obvodního úřadu v Praze 3. Během roku 1998 se nadace transformovala v souladu se zákonem 227/1997 Sb. o nadacích a nadačních fondech a od 3. prosince 1998 je zapsána jako nadace v nadačním rejstříku u Městského soudu v Praze, oddíl N, vložka 56.

Právní forma účetní jednotky
Nadace

Vymezení účelu, pro který byla nadace zřízena
Podle statutu nadace platného od 3. prosince 1998 je účelem F-nadace podpora neziskových projektů, zejména v oblastech kultury, umění, vzdělání, výchovy a sociální péče, jejichž cílem či součástí je umožnit lidem poznání a rozvoj křesťanských duchovních hodnot.

Složení správní rady k 31. 12. 2016

Ing. Petr Frolík	předseda
Ing. Veronika Königová	člen

Dne 23. 8. 2016 po vážné nemoci zemřel dlouholetý člen správní rady Ing. Martin Sauer, MBA jeho místo v nadaci i správní radě zatím nebylo nahrazeno novým členem. Vyjma této změny správní rada pracovala celý rok 2016 v neměnném složení.

Vklady do vlastního jmění
Nadační kapitál zapsaný v nadačním rejstříku odpovídal k 31.12. 2016 majetku vyčleněnému jako nadační jistina. Nadační kapitál nadace zapsaný v nadačním rejstříku v reprodukčních cenách činí 49 054 tis. Kč. Tomu odpovídající vlastní jmění nadace v historických pořizovacích cenách činí 44 038 tis. Kč. Částku ve výši 5 016 tis. Kč tvoří rozdíl mezi historickou pořizovací cenou a reprodukční cenou majetku nadace. Tento rozdíl je zaúčtován v dlouhodobém majetku i vlastním jmění nadace.

Účetní období, za které je sestavena účetní závěrka a rozvahový den
Účetním obdobím účetní jednotky je kalendářní rok 2016.
Rozvahovým dnem dle §19 odst. 1 ZoÚ je 31. 12. 2016.

Použité účetní metody
Účetní jednotka účtuje v soustavě podvojného účetnictví dle vyhlášky č. 504/2002 Sb., kterou se provádějí některá ustanovení zákona č. 563/1991 Sb., o účetnictví ve znění pozdějších předpisů, pro účetní jednotky, u kterých hlavním předmětem činnosti není podnikání a České účetní standardy číslo 4xx.

Ocenění majetku
Jednotlivé složky majetku a závazků v účetnictví a v účetní závěrce oceňuje účetní jednotka těmito závaznými způsoby:

a) hmotný majetek, kromě zásob, s výjimkou majetku vytvořeného vlastní činnosti, se oceňuje pořizovacími cenami nebo reprodukčními pořizovacími cenami

1. hmotný majetek, kromě zásob, vytvořený vlastní činností, se oceňuje vlastními náklady
2. nakoupené zásoby se oceňují pořizovacími cenami
3. zásoby vytvořené vlastní činností se oceňují vlastními náklady
4. peněžní prostředky a ceniny se oceňují jejich nominálními hodnotami
5. cenné papíry a majetkové účasti se oceňují cenami pořízení
6. pohledávky a závazky se oceňují jejich nominálními hodnotami, respektive cenami pořízení
7. nakoupený nehmotný majetek, kromě pohledávek, se oceňuje pořizovacími cenami

b) nehmotný majetek, kromě pohledávek, vytvořený vlastní činnosti, se oceňuje vlastními náklady nebo reprodukčními pořizovacími cenami, pokud jsou nižší.

Způsoby oceňování investičního majetku a oceňování zásob podrobně zpracovávají interní směrnice účetní jednotky. V roce 2016 nebyl odepisován žádný majetek.

Finanční majetek
Podle předpokládané doby držení je majetek rozdělován na dlouhodobý finanční majetek a krátkodobý finanční majetek. Oceňování je v pořizovacích cenách.

a) Dlouhodobý finanční majetek
Předpokládaná doba držení delší než jeden rok, majetek sledován na účtech 069 – Ostatní dlouhodobý finanční majetek. Zde se účtují úložky investované z nadační jistiny a z ostatního majetku.
V závislosti na periodicitě písemných podkladů od emitentů cenných papírů jsou prováděna přecenění cenných papírů. Vzniklé rozdíly byly proúčtovány na účtech 921 – Oceňovací rozdíly z přecenění majetku a závazků.

b) Krátkodobý finanční majetek
Předpokládaná doba držení kratší než jeden rok – neexistuje.

Pohledávky
Pohledávky jsou při vzniku oceňovány jmenovitou hodnotou, při nabytí za úplatu nebo vkladem pořizovací cenou.

Závazky
Závazky jsou oceňovány jmenovitou hodnotou.

Kursové rozdíly
Účetní jednotka během roku 2016 používala pro přepočet cizích měn měsíční kurz vyhlašovaný ČNB k 1. pracovnímu dni daného měsíce.

Nadační příspěvky
Nadační příspěvky jsou účtovány na základě vyúčtování nadačního příspěvku na účet 546. Do doby vyúčtování jsou sledovány jako poskytnuté zálohy na účtu 314. Část nadačních příspěvků je poskytnuta na projekty, jejichž trvání je delší než jeden rok.

Přijaté dary
Dary jsou účtovány na účet 682 – Přijaté dary.
Dary do nadační jistiny a k dalšímu rozdělení jsou účtovány na účty 911AE – Fondy.

V souladu s vyhláškou č. 504/2002 Sb., kterou se provádějí některá ustanovení zákona č. 563/1991 Sb., o účetnictví ve znění pozdějších předpisů, pro účetní jednotky, u kterých hlavním předmětem činnosti není podnikání a Českými účetními standardy účetní jednotka netvoří opravné položky a rezervy.

Způsob zpracování účetních záznamů
Účetnictví je zpracováváno v účetním systému STEREO Kastner software, osobou odpovědnou za zpracování účetních dokladů a vedení účetnictví je Petra Sovová. Účetní závěrka je každoročně ověřována auditorem.

Způsob a místo úschovy účetních záznamů
Účetní záznamy a písemnosti jsou uchovávány po stanovenou dobu v souladu s § 31 a 32 ZoÚ v archivu nadace.

Přehled splatných závazků pojistného na SZ, ZP a daňových nedoplatků
F-nadace nemá k datu účetní závěrky žádné daňové nedoplatky, ani nedoplatky na sociální zabezpečení, zdravotní pojištění.

Dlouhodobý majetek

Položka DLM	Pořizovací cena k 1. 1. 2016	Přírůstky 2016	Úbytky 2016	Pořizovací cena k 31. 12. 2016	Oprávky 2016	Opravné položky 2016
Stavby	39 189	0	0	39 189	0	0
Pozemky	12 392	0	0	12 392	0	0
Ostatní	79	0	0	79	0	0
Nedokončený - stavby	0	572	0	572	0	0
Nedokončený - podlicence Grantys	0	81	0	81	0	0
Celkem	**51 660**	**653**	**0**	**52 313**	**0**	**0**

Čísla v tabulce jsou uvedeny v tisících Kč

Dlouhodobý finanční majetek

Název účtu	Počáteční stav	Obraty za období	Koncový stav
FM - PIONEER Růstový fond nadací	105 080,00 Kč	- 6 520,00 Kč	98 560,00 Kč
Podíl ve společnosti NIR Trust, s.r.o.	200 000,00 Kč	0,00 Kč	200 000,00 Kč
Celkem	**305 080,00 Kč**	**- 6 520,00 Kč**	**298 560,00 Kč**

Účasti v obchodních společnostech

Nadace je 100% vlastníkem obchodní korporace NIR Trust, s.r.o., IČ: 27597261. Korporace pro nadaci zajišťuje výběr nájemného a správu nemovitostí v majetku nadace (nadační jistině) včetně zajištění jejich oprav a zhodnocení. V roce 2016 byly následující vztahy s dceřinou korporací NIR Trust, s.r.o.:

Výnosy pro F-nadaci ze spravovaných nemovitostí	**2.521 tis. Kč**
Náklady na spravované nemovitosti pro F-nadaci (z toho náklady na opravy a údržbu – 858 tis. Kč, správu nemovitostí – 296 tis. Kč)	**1.154 tis. Kč**
Náklady na technické zhodnocení pro F-nadaci	**0 tis. Kč**
Rozdíl – příjem nadace po odečtení nákladů	**1.367 tis. Kč**
Uhrazeno v roce 2016	**1.220 tis. Kč**

Nadace nepovažuje náklady na správu, opravy a zhodnocení nemovitostí za náklady související se správou nadace. Vynaložené náklady na opravy a údržbu zhodnocují vlastněné nemovitosti a umožňují získat větší výnos z jejich nájmu.
Nadace eviduje k 31. 12. 2016 pohledávku za dceřinou společností ve výši: **311 tis. Kč.**

Výsledek hospodaření podle hlavní a hospodářské činnosti
Hospodářský výsledek za rok 2016 činil - 4163 tis. Kč

Informace o zaměstnancích
K 31. 12. 2016 organizace neměla žádného zaměstnance.

Odměny a funkční požitky členům správní a dozorčí rady
Členství ve správní radě a dozorčí radě je čestné bez nároku na odměnu. Členové správní rady, dozorčí rady a jejich rodinní příslušníci nebyli příjemci nadačních příspěvků a ani s nimi nebyly uzavřeny obchodní smlouvy nebo jiné smluvní vztahy.

Daňové úlevy na dani z příjmů
Účetní jednotka neuplatnila odečitatelnou položku základu daně z příjmů za rok 2016, ani žádnou jinou úlevu na dani z příjmů právnických osob za rok 2016 nečerpala.

Přijaté finanční dary v roce 2016
Nadace v roce 2016 přijala finanční dary v celkové výši 7 506 782 Kč, 1 504 746 €, 8 115 $. Z toho dary od dárců z České Republiky činily 7 506 782 Kč, 1 000 €, 6 000 $. Dary ze zahraničí činily 1 503 746 €, 2 115 $. Podrobné informace o přijatých darech poskytuje výroční zprávy nadace.

Audit
Audit F-nadace realizuje společnost BD AUDIT, s.r.o., IČ: 26439557 na základě smlouvy o auditorské činnosti ze dne 3. 5. 2016. Odměna za audit činí 20.000 Kč bez DPH.

Náklady související se správou nadace
Omezení nákladů na správu nadace ve smyslu par. 22 zákona č. 227/1997 Sb. je stanoveno Statutem F-nadace, čl. VIII, odst. 2 tak, že náklady související se správou nadace nesmí překročit 20 % nadačního kapitálu podle jeho stavu k 31. prosinci téhož roku.

Správní rada v této souvislosti přijala na svém zasedání dne 24. dubna 2006 tento metodický pokyn:

Management nadace je zavázán nepřekročit náklady souvisejícími se správou nadace 1 % nadačního kapitálu podle jeho stavu k 31. prosinci téhož roku, vyjma výjimečných situací (např. rekonstrukce nemovitostí, rozšíření počtu zaměstnanců nadace apod.) schválených správní radou. Důvody překročení budou zveřejňovány ve výroční zprávě.

Nadační kapitál k 31. 12. 2016	49 053 730 Kč
Náklady na správu nadace	461 321 Kč
% nákladů z nadačního kapitálu k 31. 12. 2016	0,96 %

Poskytnuté finanční dary - nadační příspěvky

Nadace celkem poskytla nadační příspěvky v celkové výši 30 770 717 Kč. Nadační příspěvky fyzickým osobám činily 1 203 350 Kč a byly vyplaceny z dárcovských fondů *KITstream* a *Vzdělávání a podpora křesťanských učitelů*. Nadační příspěvky byly uděleny subjektům z 32 % v ČR, 49 % ostatním zemím v Evropě, 3 % Africe a 17 % dalším zemím světa.

Další informace o příjemcích nadačních příspěvků, výši příspěvků a jejich účelu jsou uvedeny ve výroční zprávě nadace.

Okamžik sestavení účetní závěrky

Rozvahovým dnem účetní jednotky je 31. 12. 2016. ÚZ byla sestavena ke dni 29. 6. 2017. Mezi rozvahovým dnem a datem sestavení ÚZ nejsou známy žádné významné následné události, které by ovlivnily ÚZ k 31. 12. 2016.

Revidováno před výrokem auditora v Praze, 31. srpna 2017.

Sestavil: Petra Sovová

Ing. Petr Frolík

Zpráva nezávislého auditora

o ověření účetní závěrky a výroční zprávy

F-nadace

za rok 2016

Obsah :

Příjemce zprávy
Základní údaje ověřovaného subjektu
Údaje auditora
Výrok auditora
. Ostatní informace uvedené ve výroční zprávě
Odpovědnost statutárního orgánu účetní jednotky za účetní závěrku
Odpovědnost auditora za audit účetní závěrky

Příjemce zprávy

Zpráva je určena pro správní radu F-nadace, se sídlem Praha 3, Krásova 24, PSČ 130 00.

Základní údaje ověřovaného subjektu

Název účetní jednotky:	F-nadace
Sídlo:	Praha 3, Krásova 24, PSČ 130 00
Právní forma:	Nadace
IČO:	604 49 837
Datum vzniku:	3. 12. 1998
Převažující předmět činnosti:	Nadační činnost – podpora neziskových projektů s cílem umožnit poznání a rozvoj křesťanských duchovních hodnot
Ověřované období:	1. 1. 2016 - 31. 12. 2016

Údaje auditora

Jméno auditora:	BD AUDIT, s.r.o.
Sídlo:	Vocelova 342, Kutná Hora
IČ:	26 43 95 57
Číslo oprávnění:	375
Statutární zástupce:	Ing. Vlastimil Říha – jednatel společnosti
Odpovědný auditor:	Ing. Vlastimil Říha
Číslo oprávnění odpovědného auditora:	2238
Datum provádění auditu:	14.6.2017 – 31.8.2017

Výrok auditora

Provedli jsme audit přiložené účetní závěrky F-nadace (dále také „účetní jednotka") sestavené na základě českých účetních předpisů, která se skládá z rozvahy k 31. 12. 2016, výkazu zisku a ztráty za rok končící 31. 12. 2016, a přílohy této účetní závěrky, která obsahuje popis použitých podstatných účetních metod a další vysvětlující informace. Údaje o účetní jednotce jsou uvedeny v bodě 1. přílohy této účetní závěrky.

Podle našeho názoru účetní závěrka podává věrný a poctivý obraz aktiv a pasiv účetní jednotky F-nadace k 31. 12. 2016 a nákladů a výnosů a výsledku jejího hospodaření za rok končící 31. 12. 2016 v souladu s českými účetními předpisy.

Základ pro výrok

Audit jsme provedli v souladu se zákonem o auditorech a standardy Komory auditorů České republiky pro audit, kterými jsou mezinárodní standardy pro audit (ISA) případně doplněné a upravené souvisejícími aplikačními doložkami. Naše odpovědnost stanovená těmito předpisy je podrobněji popsána v oddílu Odpovědnost auditora za audit účetní závěrky. V souladu se zákonem o auditorech a Etickým kodexem přijatým Komorou auditorů České republiky jsme na účetní jednotce nezávislí a splnili jsme i další etické povinnosti vyplývající z uvedených předpisů. Domníváme se, že důkazní informace, které jsme shromáždili, poskytují dostatečný a vhodný základ pro vyjádření našeho výroku.

Ostatní informace uvedené ve výroční zprávě

Ostatními informacemi jsou v souladu s § 2 písm. b) zákona o auditorech informace uvedené ve výroční zprávě mimo účetní závěrku a naši zprávu auditora. Za ostatní informace odpovídá správní rada.

Náš výrok k účetní závěrce se k ostatním informacím nevztahuje. Přesto je však součástí našich povinností souvisejících s auditem účetní závěrky seznámení se s ostatními informacemi a posouzení, zda ostatní informace nejsou ve významném (materiálním) nesouladu s účetní závěrkou či s našimi znalostmi o účetní jednotce získanými během provádění auditu nebo zda se jinak tyto informace nejeví jako významně (materiálně) nesprávné. Také posuzujeme, zda ostatní informace byly ve všech významných (materiálních) ohledech vypracovány v souladu s příslušnými právními předpisy. Tímto posouzením se rozumí, zda ostatní informace splňují požadavky právních předpisů na formální náležitosti a postup vypracování ostatních informací v kontextu významnosti (materiality), tj. zda případné nedodržení uvedených požadavků by bylo způsobilé ovlivnit úsudek činěný na základě ostatních informací.

Na základě provedených postupů, do míry, již dokážeme posoudit, uvádíme, že ostatní informace, které popisují skutečnosti, jež jsou též předmětem zobrazení v účetní závěrce, jsou ve všech významných (materiálních) ohledech v souladu s účetní závěrkou a ostatní informace byly vypracovány v souladu s právními předpisy.

Dále jsme povinni uvést, zda na základě poznatků a povědomí o účetní jednotce, k nimž jsme dospěli při provádění auditu, ostatní informace neobsahují významné (materiální) věcné nesprávnosti. V rámci uvedených postupů jsme v obdržených ostatních informacích žádné významné (materiální) věcné nesprávnosti nezjistili.

Odpovědnost statutárního orgánu účetní jednotky za účetní závěrku
Správní rada účetní jednotky odpovídá za sestavení účetní závěrky podávající věrný a poctivý obraz v souladu s českými účetními předpisy a za takový vnitřní kontrolní systém, který považuje za nezbytný pro sestavení účetní závěrky tak, aby neobsahovala významné (materiální) nesprávnosti způsobené podvodem nebo chybou.

Při sestavování účetní závěrky je správní rada účetní jednotky povinna posoudit, zda je účetní jednotka schopna nepřetržitě trvat, a pokud je to relevantní, popsat v příloze účetní závěrky záležitosti týkající se jejího nepřetržitého trvání a použití předpokladu nepřetržitého trvání při sestavení účetní závěrky, s výjimkou případů, kdy správní rada plánuje zrušení účetní jednotky nebo ukončení její činnosti, resp. kdy nemá jinou reálnou možnost než tak učinit.

Za dohled nad procesem účetního výkaznictví v účetní jednotce odpovídá dozorčí rada.

Odpovědnost auditora
Naším cílem je získat přiměřenou jistotu, že účetní závěrka jako celek neobsahuje významnou (materiální) nesprávnost způsobenou podvodem nebo chybou a vydat zprávu auditora obsahující náš výrok. Přiměřená míra jistoty je velká míra jistoty, nicméně není zárukou, že audit provedený v souladu s výše uvedenými předpisy ve všech případech v účetní závěrce odhalí případnou existující významnou (materiální) nesprávnost. Nesprávnosti mohou vznikat v důsledku podvodů nebo chyb a považují se za významné (materiální), pokud lze reálně předpokládat, že by jednotlivě nebo v souhrnu mohly ovlivnit ekonomická rozhodnutí, která uživatelé účetní závěrky na jejím základě přijmou.

Při provádění auditu v souladu s výše uvedenými předpisy je naší povinností uplatňovat během celého auditu odborný úsudek a zachovávat profesní skepticismus. Dále je naší povinností: Identifikovat a vyhodnotit rizika významné (materiální) nesprávnosti účetní závěrky způsobené podvodem nebo chybou, navrhnout a provést auditorské postupy reagující na tato rizika a získat dostatečné a vhodné důkazní informace, abychom na jejich základě mohli vyjádřit výrok. Riziko, že neodhalíme významnou (materiální) nesprávnost, k níž došlo v důsledku podvodu, je větší než riziko neodhalení významné (materiální) nesprávnosti způsobené chybou, protože součástí podvodu mohou být tajné dohody (koluze), falšování, úmyslná opomenutí, nepravdivá prohlášení nebo obcházení vnitřních kontrol.

Seznámit se s vnitřním kontrolním systémem účetní jednotky relevantním pro audit v takovém rozsahu, abychom mohli navrhnout auditorské postupy vhodné s ohledem na dané okolnosti, nikoli abychom mohli vyjádřit názor na účinnost jejího vnitřního kontrolního systému.

Posoudit vhodnost použitých účetních pravidel, přiměřenost provedených účetních odhadů a informace, které v této souvislosti správní rada účetní jednotky uvedlo v příloze účetní závěrky.

Posoudit vhodnost použití předpokladu nepřetržitého trvání při sestavení účetní závěrky správní radou a to, zda s ohledem na shromážděné důkazní informace existuje významná (materiální) nejistota vyplývající z událostí nebo podmínek, které mohou významně zpochybnit schopnost účetní jednotky nepřetržitě trvat. Jestliže dojdeme k závěru, že taková významná (materiální) nejistota existuje, je naší povinností upozornit v naší zprávě na informace uvedené v této souvislosti v příloze účetní závěrky, a pokud tyto informace nejsou dostatečné, vyjádřit modifikovaný výrok. Naše závěry týkající se schopnosti účetní jednotky nepřetržitě trvat vycházejí z důkazních informací, které jsme získali do data naší zprávy. Nicméně budoucí události nebo podmínky mohou vést k tomu, že účetní jednotka ztratí schopnost nepřetržitě trvat.

Vyhodnotit celkovou prezentaci, členění a obsah účetní závěrky, včetně přílohy, a dále to, zda účetní závěrka zobrazuje podkladové transakce a události způsobem, který vede k věrnému zobrazení.

Naší povinností je informovat správní rada mimo jiné o plánovaném rozsahu a načasování auditu a o významných zjištěních, která jsme v jeho průběhu učinili, včetně zjištěných významných nedostatků ve vnitřním kontrolním systému.

Datum vypracování zprávy:

V Kutné Hoře dne 31. 8. 2017

Ověření provedl a zprávu předkládá:

BD AUDIT, s.r.o.
Vocelova 342, Kutná Hora
Oprávnění č.375

BD AUDIT, s.r.o. KA ČR OPRÁVNĚNÍ Č. 375

Zprávu vypracoval:

Ing. Vlastimil Říha
Oprávnění č.2238
jednatel společnosti

Dle vyhlášky č. 504/2002 Sb.

ROZVAHA pro nevýdělečné organizace

v plném rozsahu

ke dni 31.12.2016

(v celých tisících Kč)

IČO
6 0 4 4 9 8 3 7

Název a sídlo účetní jednotky

F-nadace

Krásova 957
Praha 3
13000

Označení a	AKTIVA b	Stav k prvnímu dni účetního období 1	Stav k poslednímu dni účetního období 2
A.	**Dlouhodobý majetek celkem (A.I. + A.II. + A.III. + A.IV.)**	51 861	52 514
A. I.	**Dlouhodobý nehmotný majetek celkem (součet A.I.1. až A.I.7.)**	0	81
1.	Nehmotné výsledky výzkumu a vývoje	0	0
2.	Software	0	0
3.	Ocenitelná práva	0	0
4.	Drobný dlouhodobý nehmotný majetek	0	0
5.	Ostatní dlouhodobý nehmotný majetek	0	0
6.	Nedokončený dlouhodobý nehmotný majetek	0	81
7.	Poskytnuté zálohy na dlouhodobý nehmotný majetek	0	0
A. II.	**Dlouhodobý hmotný majetek celkem (součet A.II.1. až A.II.10.)**	51 660	52 233
1.	Pozemky	12 392	12 392
2.	Umělecká díla, předměty a sbírky	0	0
3.	Stavby	39 189	39 189
4.	Hmotné movité věci a jejich soubory	0	0
5.	Pěstitelské celky trvalých porostů	0	0
6.	Dospělá zvířata a jejich skupiny	0	0
7.	Drobný dlouhodobý hmotný majetek	79	79
8.	Ostatní dlouhodobý hmotný majetek	0	0
9.	Nedokončený dlouhodobý hmotný majetek	0	573
10.	Poskytnuté zálohy na dlouhodobý hmotný majetek	0	0
A. III.	**Dlouhodobý finanční majetek celkem (součet A.III.1. až A.III.7.)**	300	299
1.	Podíly - ovládaná nebo ovládající osoba	200	200
2.	Podíly - podstatný vliv	0	0
3.	Dluhové cenné papíry držené do splatnosti	0	0
4.	Zápůjčky organizačním složkám	0	0
5.	Ostatní dlouhodobé zápůjčky	0	0
6.	Ostatní dlouhodobý finanční majetek	100	99

Vytvořeno v programu FORM studio - www.kastnersw.cz

IČ: 60449837

Označení a	AKTIVA b	Stav k prvnímu dni účetního období 1	Stav k poslednímu dni účetního období 2
A. IV.	**Oprávky k dlouhodob. majetku celkem (součet A.IV.1 až A.IV.11.)**	-99	-99
1.	Oprávky k nehmotným výsledkům výzkumu a vývoje	0	0
2.	Oprávky k softwaru	0	0
3.	Oprávky k ocenitelným právům	0	0
4.	Oprávky k drobnému dlouhodobému nehmotnému majetku	0	0
5.	Oprávky k ostatnímu dlouhodobému nehmotnému majetku	0	0
6.	Oprávky ke stavbám	-20	-20
7.	Oprávky k samostatným hmotným movitým věcem a souborům hmotných movitých věcí	0	0
8.	Oprávky k pěstitelským celkům trvalých porostů	0	0
9.	Oprávky k základnímu stádu a tažným zvířatům	0	0
10.	Oprávky k drobnému dlouhodobému hmotnému majetku	-79	-79
11.	Oprávky k ostatnímu dlouhodobému hmotnému majetku	0	0
B.	**Krátkodobý majetek celkem (B.I. + B.II. + B.III. + B.IV.)**	1 840	17 899
B. I.	**Zásoby celkem (součet B.I.1. až B.I.9.)**	74	74
1.	Materiál na skladě	0	0
2.	Materiál na cestě	0	0
3.	Nedokončená výroba	0	0
4.	Polotovary vlastní výroby	0	0
5.	Výrobky	0	0
6.	Mladá a ostatní zvířata a jejich skupiny	0	0
7.	Zboží na skladě a v prodejnách	74	74
8.	Zboží na cestě	0	0
9.	Poskytnuté zálohy na zásoby	0	0
B. II.	**Pohledávky celkem (součet B.II.1. až B.II.19.)**	165	-503
1.	Odběratelé	0	0
2.	Směnky k inkasu	0	0
3.	Pohledávky za eskontované cenné papíry	0	0
4.	Poskytnuté provozní zálohy	0	-814
5.	Ostatní pohledávky	165	311
6.	Pohledávky za zaměstnanci	0	0
7.	Pohledávky za institucemi sociálního zabezpečení a veřejného zdravotního pojištění	0	0
8.	Daň z příjmů	0	0
9.	Ostatní přímé daně	0	0
10.	Daň z přidané hodnoty	0	0

Vytvořeno v programu FORM studio - www.kastyrsw.cz

IČ: 60449837

Označení a	AKTIVA b	Stav k prvnímu dni účetního období 1	Stav k poslednímu dni účetního období 2
11.	Ostatní daně a poplatky	0	0
12.	Nároky na dotace a ostatní zúčtování se státním rozpočtem	0	0
13.	Nároky na dotace a ostatní zúčtování s rozpočtem orgánů územních samosprávných celků	0	0
14.	Pohledávky za společníky sdruženými ve společnosti	0	0
15.	Pohledávky z pevných termínovaných operací a opcí	0	0
16.	Pohledávky z vydaných dluhopisů	0	0
17.	Jiné pohledávky	0	0
18.	Dohadné účty aktivní	0	0
19.	Opravná položka k pohledávkám	0	0
B. III.	**Krátkodobý finanční majetek celkem (součet B.IV.1. až B.IV.8.)**	1 601	17 509
1.	Peněžní prostředky v pokladně	2	2
2.	Ceniny	0	0
3.	Peněžní prostředky na účtech	1 599	17 507
4.	Majetkové cenné papíry k obchodování	0	0
5.	Dluhové cenné papíry k obchodování	0	0
6.	Ostatní cenné papíry	0	0
7.	Peníze na cestě	0	0
B. IV.	**Jiná aktiva celkem (součet. B.IV.1. až B.IV.3.)**	0	819
1.	Náklady příštích období	0	819
2.	Příjmy příštích období	0	0
	AKTIVA CELKEM (A. + B.)	53 701	70 413

Vytvořeno v programu FORM studio - www.kastyrsw.cz

IČ: 60449837

Označení a	PASIVA b	Stav k prvnímu dni účetního období 3	Stav k poslednímu dni účetního období 4
A.	**Vlastní zdroje celkem (A.I. + A.II.)**	51 497	63 752
A. I.	**Jmění celkem (A.I.1. + A.I.2. + A.I.3.)**	51 083	67 916
1.	Vlastní jmění	47 769	48 183
2.	Fondy	3 301	19 721
3.	Oceňovací rozdíly z přecenění finančního majetku a závazků	13	12
A. II.	**Výsledek hospodaření celkem (A.II.1. + A.II.2. + A.II.3.)**	414	-4 164
1.	Účet výsledku hospodaření	308	-4 164
2.	Výsledek hospodaření ve schvalovacím řízení	0	0
3.	Nerozdělený zisk, neuhrazená ztráta minulých let	106	0
B.	**Cizí zdroje celkem (B.I. + B.II. + B.III. + B.IV.)**	2 204	6 661
B. I.	**Rezervy celkem (B.I.1.)**	0	0
1.	Rezervy	0	0
B. II.	**Dlouhodobé závazky celkem (součet B.II.1. až B.II.7.)**	2 000	1 000
1.	Dlouhodobé úvěry	0	0
2.	Vydané dluhopisy	0	0
3.	Závazky z pronájmu	0	0
4.	Přijaté dlouhodobé zálohy	0	0
5.	Dlouhodobé směnky k úhradě	0	0
6.	Dohadné účty pasivní	0	0
7.	Ostatní dlouhodobé závazky	2 000	1 000
B. III.	**Krátkodobé závazky celkem (součet B.III.1. až B.III.23.)**	136	5 591
1.	Dodavatelé	47	65
2.	Směnky k úhradě	0	0
3.	Přijaté zálohy	63	63
4.	Ostatní závazky	0	0
5.	Zaměstnanci	0	0
6.	Ostatní závazky vůči zaměstnancům	0	0
7.	Závazky k institucím sociálního zabezpečení a veřejného zdravotního pojištění	0	0
8.	Daň z příjmů	0	0
9.	Ostatní přímé daně	0	0
10.	Daň z přidané hodnoty	22	30
11.	Ostatní daně a poplatky	0	0
12.	Závazky ze vztahu k státnímu rozpočtu	0	0
13.	Závazky ze vztahu k rozpočtu orgánů územních samosprávních celků	0	0
14.	Závazky z upsaných nesplacených cenných papírů a podílů	0	0

Vytvořeno v programu FORM studio - www.kastyrsw.cz

IČ: 60449837

Označení a	PASIVA b	Stav k prvnímu dni účetního období 3	Stav k poslednímu dni účetního období 4
15.	Závazky ke společníkům sdruženým ve společnosti	0	0
16.	Závazky z pevných termínovaných operací a opcí	0	0
17.	Jiné závazky	0	5 405
18.	Krátkodobé úvěry	0	0
19.	Eskontní úvěry	0	0
20.	Vydané krátkodobé dluhopisy	0	0
21.	Vlastní dluhopisy	0	0
22.	Dohadné účty pasivní	4	28
23.	Ostatní krátkodobé finanční výpomoci	0	0
B. IV.	**Jiná pasiva celkem (součet B.IV.1. až B.IV.3.)**	68	70
1.	Výdaje příštích období	34	70
2.	Výnosy příštích období	34	0
	PASIVA CELKEM (A. + B.)	53 701	70 413

Sestaveno dne: 29.6.2017	Podpisový záznam statutárního orgánu účetní jednotky nebo podpisový záznam fyzické osoby, která je účetní jednotkou
Právní forma účetní jednotky NADACE	Osoba odpovědná za účetnictví (jméno a podpis) Petra Sovová
Předmět podnikání Správa fondů	Osoba odpovědná za účetní závěrku (jméno a podpis) tel.: 605973058 linka:

Vytvořeno v programu FORM studio - www.kastnersw.cz

Dle vyhlášky č. 504/2002 Sb.

VÝKAZ ZISKU A ZTRÁTY pro nevýdělečné organizace

v plném rozsahu

ke dni 31.12.2016

(v celých tisících Kč)

IČO
6 0 4 4 9 8 3 7

Název a sídlo účetní jednotky
F-nadace

Krásova 957
Praha 3
13000

Označení a	NÁKLADY b	Činnost hlavní 1	hospodářská 2	celkem 3
A.I.	**Spotřebované nákupy a nakupované služby (součet A.I.1. až A.I.6.)**	1 577		1 577
1.	Spotřeba materiálu, energie a ostatních neskladovaných dodávek	3		3
2.	Prodané zboží	0		0
3.	Opravy a udržování	19		19
4.	Náklady na cestovné	35		35
5.	Náklady na reprezentaci	0		0
6.	Ostatní služby	1 520		1 520
A.II.	**Změny stavu zásob vlastní činnosti a aktivace (součet A.II.7. až A.II.9.)**	0		0
7.	Změna stavu zásob vlastní činnosti	0		0
8.	Aktivace materiálu, zboží a vnitroorganizačních služeb	0		0
9.	Aktivace dlouhodobého majetku	0		0
A.III.	**Osobní náklady (součet A.III.10. až A.III.14.)**	0		0
10.	Mzdové náklady	0		0
11.	Zákonné sociální pojištění	0		0
12.	Ostatní sociální pojištění	0		0
13.	Zákonné sociální náklady	0		0
14.	Ostatní sociální náklady	0		0
A.IV.	**Daně a poplatky (A.IV.15.)**	8		8
15.	Daně a poplatky	8		8
A.V.	**Ostatní náklady (součet A.V.16. až A.V.22.)**	31 092		31 092
16.	Smluvní pokuty, úroky z prodlení, ostatní pokuty a penále	0		0
17.	Odpis nedobytné pohledávky	0		0
18.	Nákladové úroky	62		62
19.	Kursové ztráty	227		227
20.	Dary	30 771		30 771
21.	Manka a škody	0		0
22.	Jiné ostatní náklady	32		32

Vytvořeno v programu FORM studio - www.klastnersw.cz

Označení a	NÁKLADY b	Činnost hlavní 1	hospodářská 2	celkem 3
A.VI.	**Odpisy, prodaný majetek, tvorba a použití rezerv a opravných položek (součet A.VI.23. až A.I.27.)**	0		0
23.	Odpisy dlouhodobého majetku	0		0
24.	Prodaný dlouhodobý majetek	0		0
25.	Prodané cenné papíry a podíly	0		0
26.	Prodaný materiál	0		0
27.	Tvorba a použití rezerv a opravných položek	0		0
A.VII.	**Poskytnuté příspěvky (A.VII.28.)**	10		10
28.	Poskytnuté členské příspěvky a příspěvky zúčtované mezi organizačními složkami	10		10
A.VIII.	**Daň z příjmů (A.VIII.29.)**	1		1
29.	Daň z příjmů	1		1
	NÁKLADY CELKEM (A.I. + A.II. + A.III. + A.IV. + A.V. + A.VI. + A.VII. + A.VIII.)	32 688		32 688

Vytvořeno v programu FORM studio - www.kastnersw.cz

Označení a	VÝNOSY b	Činnost hlavní 1	hospodářská 2	celkem 3
B.I.	**Provozní dotace (B.I.1.)**	0		0
1.	Provozní dotace	0		0
B.II.	**Přijaté příspěvky (součet B.II.2. až B.II.4.)**	0		0
2.	Přijaté příspěvky zúčtované mezi organizačními složkami	0		0
3.	Přijaté příspěvky (dary)	0		0
4.	Přijaté členské příspěvky	0		0
B.III.	Tržby za vlastní výkony a za zboží	2 973		2 973
B.IV.	**Ostatní výnosy (součet B.VI.5. až B.VI.10.)**	25 549		25 549
5.	Smluvní pokuty, úroky z prodlení, ostatní pokuty a penále	0		0
6.	Platby za odepsané pohledávky	0		0
7.	Výnosové úroky	8		8
8.	Kursové zisky	173		173
9.	Zúčtování fondů	25 368		25 368
10.	Jiné ostatní výnosy	0		0
B.V.	**Tržby z prodeje majetku (součet B.V.11. až B.V.15.)**	3		3
11.	Tržby z prodeje dlouhodobého nehmotného a hmotného majetku	0		0
12.	Tržby z prodeje cenných papírů a podílů	0		0
13.	Tržby z prodeje materiálu	0		0
14.	Výnosy z krátkodobého finančního majetku	0		0
15.	Výnosy z dlouhodobého finančního majetku	3		3
	VÝNOSY CELKEM (B.I. + B.II. + B.III. + B.IV. + B.V.)	28 525		28 525
C.	Výsledek hospodaření před zdaněním	-4 162		-4 162
D.	Výsledek hospodaření po zdanění	-4 163		-4 163

Sestaveno dne: 29.6.2017	Podpisový záznam statutárního orgánu účetní jednotky nebo podpisový záznam fyzické osoby, která je účetní jednotkou
Právní forma účetní jednotky NADACE	Osoba odpovědná za účetnictví (jméno a podpis) Petra Sovová
Předmět podnikání Správa fondů	Osoba odpovědná za účetní závěrku (jméno a podpis) tel.: 605973058 linka:

Vytvořeno v programu FORM studio - www.klasterswcz

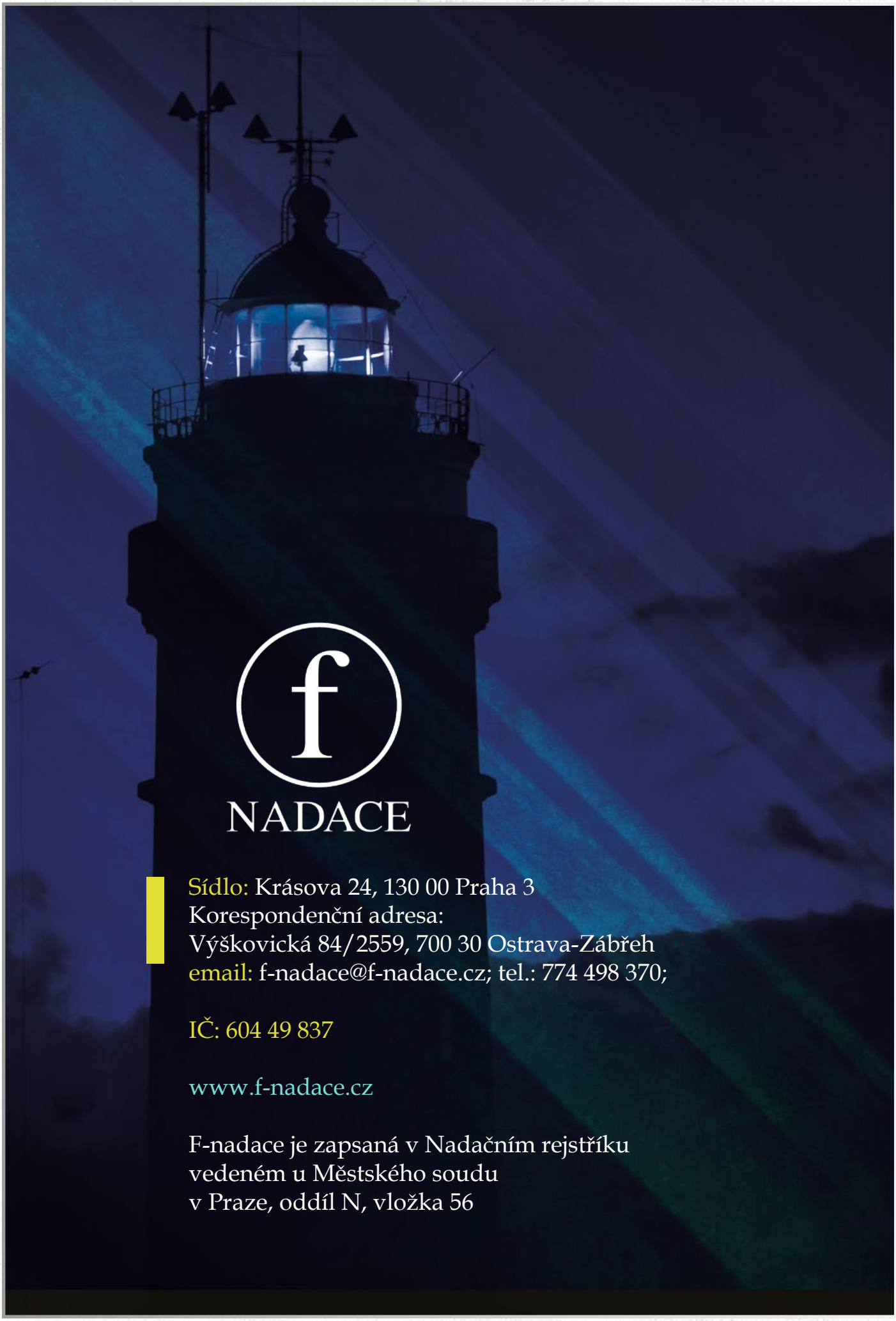

NADACE

Sídlo: Krásova 24, 130 00 Praha 3
Korespondenční adresa:
Výškovická 84/2559, 700 30 Ostrava-Zábřeh
email: f-nadace@f-nadace.cz; tel.: 774 498 370;

IČ: 604 49 837

www.f-nadace.cz

F-nadace je zapsaná v Nadačním rejstříku
vedeném u Městského soudu
v Praze, oddíl N, vložka 56